



## Perimetral de Guarujá será tema de reunião

■■■ O impasse sobre a construção da Avenida Perimetral da Margem Esquerda (Guarujá) do Porto de Santos se mantém. A Secretaria Especial de Portos (SEP) não abrirá mão do projeto capitaneado pela Codesp, enquanto a Prefeitura de Guarujá aposta no diálogo com o Governo Federal e com a estatal para implantar o traçado definido pelos seus técnicos.

O imbróglio ganhou corpo na última semana, quando a Prefeitura de Guarujá anunciou publicamente sua intenção em mudar o traçado original do projeto, decidido há quatro anos.

O ministro Pedro Brito afirmou que, neste momento, é melhor manter o projeto original porque já há recursos garantidos pela União - R\$ 75 milhões - e as licenças ambientais já foram emitidas. Entretanto, ele não descartou "flexibilizar o projeto", para atender pleitos da Prefeitura.

Por causa disso, Brito prometeu se reunir com a prefeita de Guarujá e o presidente da Codesp, José Roberto Serra, nas próximas semanas, em Brasília, para discutir o traçado. Maria Antonieta disse que não irá desistir do traçado proposto por seus técnicos.



**SANTOS EXPORT.** Para secretário, se Docas quer uma avaliação sobre ligação submersa entre Santos e Guarujá, terá de fazer a análise

## Estado descarta estudo sobre túnel

SAMUEL RODRIGUES

DA REDAÇÃO

O secretário de Estado dos Transportes, Mauro Arce, declarou que a Codesp terá de elaborar o projeto básico para construção de um túnel submerso entre Santos a Guarujá, caso julgue que essa é a melhor alternativa de ligação seca entre os dois municípios. "Se (a Docas) acha que tem que ser um túnel, então faça o projeto e mostre que o túnel é mais barato", disse a autoridade, ontem, para A Tribuna, durante o Santos Export - Fórum Nacional para Expansão do Porto de Santos.

Para Arce, que representou o governador José Serra na abertura do seminário, o atual modelo de ligação entre as cidades não pode ficar como está. E, segundo ele, no que depender do Governo de São Paulo, a ligação seca será mesmo uma ponte estaiada, conforme ele mesmo anunciou em 19 de maio último, em visita a Santos. À imprensa, o secretário demonstrou temor de que a obra nunca saia do papel. "A minha preocupação é ficarmos discutindo se é túnel ou ponte e acabar não fazendo nada. Eu diria que, depois de 23 de julho, a travessia de balsas não é incompatível com o porto do futuro, mas já com o porto atual".



Mauro Arce participou da abertura do Santos Export 2009 ontem, representando o governador José Serra

O secretário se referiu ao acidente ocorrido na data, quando o cargueiro Zhen Hua 27, ao sair do Porto de Santos, bateu em uma balsa que transportava 62 veículos. "Eu fiquei traumatizado. Imagine o que poderia ter acontecido se

esta balsa estivesse no meio do canal, e não no ancoradouro".

Arce negou que o projeto de um túnel tenha sido descartado antes de análise. "O túnel foi estudado pelo escritório Figueiredo Ferraz, com o apoio de uma empresa dinamarquesa, e

esse estudo mostrou a dificuldade em construí-lo".

Apesar da opinião manifestada por Arce, o presidente da Codesp, José Roberto Correia Serra, mantém firme o propósito de pedir a elaboração de um projeto básico para verifi-





car também a viabilidade de construção de um túnel, além da ponte. “Nós temos que explorar todas as possibilidades técnicas. A decisão é extremamente importante porque repercute no desenvolvimento do Porto e dos demais municípios. Temos que explorar todas as possibilidades, inclusive a do túnel”.

#### **ZONEAMENTO**

Mauro Arce acredita que terminais portuários são instalações de interesse público, o que justifica sua construção em terrenos de máxima restrição ambiental apontadas no Zoneamento Ecológico-Econômico (ZEE) da Baixada Santista.

“Mesmo em áreas de proteção permanente é possível construir instalações, desde que sejam mitigados os efeitos ou dada contrapartida para que se tenha uma convivência harmônica com o Meio Ambiente”, declarou, em consonância com o que disse outro secretário estadual, o de Meio Ambiente, Xico Graziano, na edição de ontem de *A Tribuna*.

O mapa elaborado pela pasta estadual do Meio Ambiente aponta, atualmente, os terrenos da Área Continental de Santos contíguos ao estuário

com a classificação Zona 1 (máxima restrição). Autoridades acreditam que esta classificação pode frustrar o propalado projeto de expansão do cais santista, denominado Barnabé-Bagres.

Graziano afirmou também que projetos de transporte e energia ou de interesse nacional são possíveis mesmo em áreas de máxima restrição, segundo o código florestal.

O prefeito de Santos, João Paulo Papa, é um dos temer os impactos da classificação. Juntamente com prefeitos dos demais municípios da Baixada, ele participou de reunião na última segunda-feira com Xico Graziano para discutir o assunto. Na oportunidade, os prefeitos pediram o adiamento das audiências públicas que chancelariam o desenho do zoneamento elaborado pelo Governo de São Paulo até janeiro. O pedido foi atendido.

Segundo Papa, a própria legislação ambiental é dúbia. “Depois do código florestal e da Lei de Gerenciamento Costeiro, veio a regulamentação do gerenciamento. Nessa regulamentação, em forma de decreto, diz que os projetos têm que estar previstos no zoneamento”.



LIXO

# Coleta ainda sob impasse em Guarujá

ALESSIO VENTURELLI

DA REDAÇÃO

Menos de cinco dias após ter firmado um pré-acordo com a Prefeitura de Guarujá, a Vital Engenharia voltou ontem a cogitar nova paralisação dos serviços de limpeza pública no Município.

Na última sexta-feira, a empresa concordou em retomar suas atividades. A condição era que a Administração pagasse 10% da dívida acumulada (estimada em R\$ 23 milhões, incluindo os serviços referentes a julho). Deveria ainda quitar o restante dos débitos em aberto até o próximo mês de outubro.

Em uma nova reunião ocorrida segunda-feira, o grupo político da prefeita Maria Antonieta de Brito (PMDB) aparentemente recuou quanto ao prazo inicialmente estabelecido para o pagamento integral da dívida. O impasse - que parecia já estar próximo de um desfecho - tornou a dominar o noticiário local. A Vital Engenharia argumen-

## Litígio

**De acordo com a assessoria da Prefeitura de Guarujá, a Administração manteve a decisão de não pagar os débitos que tem com a Vital (de cerca de R\$ 13**

**milhões), herdados da gestão anterior. Isso porque esses valores estão incluídos no litígio referente à licitação, que envolve o contrato entre as duas partes**

tou que o cronograma de pagamento apresentado pelos representantes do Município contemplava apenas a quitação dos serviços a serem prestados de agosto de 2009 em diante, à razão de uma parcela por mês. Para a empresa, esse procedimento não representava uma amortização da dívida, mas o adiamento de parte dos pagamentos para depois do contrato encerrado.

O advogado da Vital, Cláudio Pontual, disse que, pelo menos até o momento, não há uma decisão quanto a essa possível nova paralisação. "Caso

eventualmente ocorra, avisaremos previamente a população, a mídia e a Prefeitura", garantiu. Ele sinalizou que a empresa ainda deve aguardar por contraproposta da Administração, antes de tomar nova decisão.

Cláudio Pontual não escondeu a frustração da prestadora com relação ao último encontro na segunda-feira. "Existia uma grande expectativa de que na última audiência o problema fosse resolvido, mas isso não se concretizou", disse.

Ele lembrou que a retomada dos serviços parcialmente paralisados durante a semana pas-

sada "foi um gesto de boa vontade da Vital", para que se chegasse a acordo definitivo.

## PREFEITURA

Sobre as declarações da Vital Engenharia, a assessoria de imprensa da Prefeitura de Guarujá informou que, na reunião de segunda-feira, propôs saldar o montante acumulado em 2009 (estimado em cerca de R\$ 10 milhões). Foi oferecido o pagamento de duas parcelas (de R\$ 2,3 milhões) em até 30 dias. Houve ainda o compromisso de liquidar o restante da dívida nos meses seguintes. "A empresa não aceitou a proposta, querendo que toda a dívida fosse sanada até o dia 1º de outubro deste ano", informou o órgão.

Ainda segundo a assessoria da Prefeitura, a Administração manteve a decisão de não pagar os débitos que foram herdados da gestão anterior, enquanto perdurar o litígio referente à licitação.





**EXAME.** Alunos poderão testar conhecimentos nas avaliações que serão aplicadas em Santos, São Vicente, Guarujá e Praia Grande

# Simulado do novo Enem terá provas em 164 cidades neste final de semana

TATIANA LOPES

DA REDAÇÃO

Estudantes do Ensino Médio de 164 cidades do País, entre elas Santos, São Vicente, Praia Grande e Guarujá, poderão testar seus conhecimentos neste final de semana, no simulado do novo Exame Nacional do Ensino Médio (Enem). As inscrições são gratuitas e devem ser feitas até hoje pela internet: [www.simuladonovo enem.com.br](http://www.simuladonovo enem.com.br).

As provas serão no sábado e domingo, das 13 às 17h30. A partir das 18 horas do sábado e das 19 horas do domingo os gabaritos estarão disponíveis no site do evento.

Os simulados serão aplicados nas unidades dos colégios e cursinhos da rede COC, do Sistema Educacional Brasileiro. Para consultar as cidades em que haverá o teste basta acessar o site de inscrições.

Os alunos terão que responder a 90 questões de múltipla escolha em cada dia de prova. O exame de sábado terá 45 perguntas de ciências humanas e 45 de ciências da natureza.

A prova de domingo terá 45 questões de linguagens e códigos e 45 de matemática, além da proposta de redação. As provas foram elaboradas por professores do Sistema COC de Ensino.

Os alunos que acertarem pelo menos 50% das questões da prova concorrem a um carro zero quilômetro. Os melhores 20 colocados no simulado disputam outros prêmios.

**UNISANTA**

Também neste sábado, alunos do 3º ano do Ensino Médio, de cursinhos pré-vestibulares e estudantes que prestarão o Enem poderão fazer um simulado compacto da nova avaliação, a partir das 8 horas, na Rua Oswaldo Cruz, 277, Boqueirão. As inscrições são gratuitas e

**Opções**

**180**

**questões**

serão aplicadas no simulado do novo Enem que o Objetivo promoverá em setembro

**50**

**vagas**

estão disponíveis na oficina de redação com dicas para o novo Enem, na Unisantos

podem ser feitas até amanhã, no site [www.unisanta.br/simulado](http://www.unisanta.br/simulado). Informações pelos telefones 3202-7101, 3202-7139 ou 3202-7140.

Quem fizer o simulado ainda concorre a bolsas de até 100% de desconto, para o 1º semestre, em qualquer curso superior com início em 2010.

**OBJETIVO**

Nos dias 12 e 13 de setembro, das 13 às 17h30, o Objetivo fará um simulado do novo Enem para estudantes. Serão aplicadas 180 questões, mais redação. No dia 12, as perguntas serão de Ciências Humanas e Ciências da Natureza. No dia seguinte, os temas serão Linguagem e Matemática, além da redação.

**UNIMONTE**

No dia 24 de setembro, às 14 horas, na Unidade Victorio Lanza do Centro Universitário Monte Serrat (Unimonte), na Avenida Brás Cubas, 344, Vila Mathias, estudantes do Ensino Médio de escolas públicas e particulares da região poderão





Avaliações que serão aplicadas sábado e domingo terão 90 questões de múltipla escolha, além da redação, elaboradas por professores do COC

participar de simulado do novo exame. As inscrições são gratuitas e podem ser feitas pelo telefone 3228-2100.

#### OFICINA DE REDAÇÃO

Nos dias 18 e 19 de setembro, a Universidade Católica de Santos (UniSantos) promoverá oficinas de profissões de todos os cursos oferecidos na instituição.

Professores e profissionais de diversas áreas darão informações sobre as carreiras. Em uma das oficinas, com 50 vagas disponíveis, haverá dicas de redação para o novo Enem.

As inscrições são gratuitas e podem ser feitas no [www.unisantos.br](http://www.unisantos.br).

## 4,5 milhões farão o exame em outubro

■ Mais de 4,5 milhões de estudantes de todo o País farão o novo Enem nos próximos dias 3 e 4 de outubro. O exame, que foi reformulado pelo Ministério da Educação (MEC), terá papel de vestibular unificado para as universidades federais.

Cada um dos quatro testes do Enem 2009 será composto por 45 itens de múltipla escolha, totalizando 180 questões. No dia 3 de outubro, serão aplicados 45 itens de ciências da natureza e suas tecnologias e 45 itens de ciências humanas e suas tecnologias.

Em 4 de outubro, serão 45 itens de linguagens, códigos e suas tecnologias e 45 itens de matemática e suas tecnologias, além de uma proposta de redação. Essa configuração permitirá ao Enem 2009 a aferição mais exata das proficiências dos participantes do exame.

#### MODELO

O Instituto Nacional de Estudos e Pesquisas Educacionais (Inep) divulgou no mês passado um compilado de 40 questões-modelo do novo Enem. O

material está disponível no [www.enem.inep.gov.br](http://www.enem.inep.gov.br).

São quatro arquivos em formato PDF – cada um deles com dez questões para as áreas avaliadas: ciências da natureza e suas tecnologias; ciências humanas e suas tecnologias; linguagens, códigos e suas tecnologias, e matemática e suas tecnologias.

Todos contam com o devido gabarito e indicação sobre quais habilidades da nova matriz do Enem estão relacionadas as questões.





**SOCORRO.** Sistema móvel, que garante maior agilidade no atendimento de urgências, é tendência adotada pelo Ministério da Saúde

# Santos, Guarujá e Bertioga terão Samu regional até o final do ano

SANDRO THADEU  
DA REDAÇÃO

Moradores de Santos, Guarujá e Bertioga serão beneficiados até o final do ano com a implantação do Serviço de Atendimento Móvel de Urgência (Samu) regional. A iniciativa tem como objetivo prestar socorro à população em casos de emergência (ver ilustração) e é uma tendência adotada recentemente pelo Ministério da Saúde.

Uma reunião entre os secretários de Saúde nesta semana deverá acertar os últimos detalhes para implementar a medida. Em seguida, a documentação será enviada à Brasília (DF). Caso aprovada a proposta, há a previsão de que quatro ambulâncias serão entregues à rede pública de cada cidade.

Atualmente, Cubatão, São Vicente e Itanhaém já fazem parte deste programa do Governo Federal, que entra com uma contrapartida a municípios e estados com projetos aceitos, bancando 50% do custeio mensal das despesas.

O secretário de Saúde de Santos, Odílio Rodrigues Filho, explica que havia pleiteado a criação do serviço e que o pedido foi acatado pelo Ministério. Como Guarujá e Bertioga também manifestaram interesse pelo Samu, a pasta recomendou a elaboração de uma ação única.

“Os funcionários de Brasília realizaram uma vistoria técnica aqui e aprovaram nosso plano. Agora, vamos conversar para fazer uma readequação o mais rápido possível para colocar o projeto em prática”, diz.

Rodrigues Filho não quis dar prazos para a implantação do serviço, mas o secretário de Saúde de Guarujá, Gerônimo Ferreira Vilhanueva, entende que a iniciativa estará à disposição da população em dois meses. “Não será algo demorado. Acredito que vai levar cerca de 60 dias”, ressalta.

A representante da Saúde de Bertioga, Elizabete Gonçalves de Aguiar, tem a mesma opinião. Na visão dela, o Samu será importante para agilizar o resgate de pessoas envolvidas em acidentes na BR-116 (Rio-Santos). “Só o motivo de ter uma estrada federal que corta

## Panorama

1.273

municípios  
de todo o Brasil são  
atendidos pelo Samu

a cidade já justificaria esse serviço, além de atender melhor os moradores do município”.

### DISTRIBUIÇÃO

Todas as chamadas de Bertioga, Guarujá e Santos feitas pelo telefone 192 serão recebidas na central de regulação regional, que será instalada na Rua Barão de Paranapiacaba, 241, Encruzilhada, em Santos. O local abrigava a Maternidade Municipal Silvério Fontes.

O imóvel também concentrará serviços da secretaria municipal, como a central de vagas e os programas de Assistência Domiciliar (PAD) e de Internação Domiciliar (PID).

No entanto, as ambulâncias partirão de locais distintos. Em Santos, sairão de quatro pontos: Unidade de Saúde da Família, no Caruara, área continental, e dos prontos-socorros (PSS) Central e das zonas Noroeste e Leste.

Em Guarujá, os locais não estão definidos, segundo Vilhanueva. Um dos pontos deverá ser em Vicente de Carvalho, na Central 192, ao lado dos Bombeiros, no Jardim Esperança.

Os Prontos Atendimentos (PAs) da Rodoviária e do Perequê também podem receber os veículos. As ambulâncias de Bertioga estarão concentradas no PS Central e no PA 24 horas de Boracéia, que será criado.

Hoje, Santos tem 20 ambulâncias, sendo 18 de suporte básico e duas UTIs. Pelo projeto enviado ao Ministério da Saúde, ganharia mais cinco (quatro comuns e uma UTI), ficando com uma frota de 25.

Guarujá ampliaria o número de veículos de oito para 12. Bertioga ganharia mais quatro, totalizando 11 – duas delas estão sendo compradas pela Administração.





A Tribuna  
Quarta-feira, 26 de Agosto de 2009

Clipping Diário



Na região, São Vicente, Cubatão e Itanhaém já são beneficiados pelo programa do Governo Federal

## Litoral Sul vai ser beneficiado em 90 dias

O Ministério da Saúde já aprovou o projeto que cria o Samu Litoral Sul, abrangendo Mongaguá, Itanhaém, Peruíbe, Pedro de Toledo e Itariri. O órgão federal ainda irá analisar as readequações para implementar o serviço em Bertioga, Guarujá e Santos.

Dentro de 90 dias, a iniciativa atenderá a população destes cinco municípios.

O coordenador de Urgência e Emergência desta nova unidade, Amir Mahmood Bahmad, explica que a central de regulação passa por processo de adaptação em Itanhaém, primeira cidade a receber a iniciativa na região.

“Estamos aguardando o repasse das verbas e a liberação das viaturas, que estão em fase de licitação, segundo informações que recebi recentemente. Acredito que dentro de cerca de três meses estaremos recebendo as novas viaturas para inaugurar o serviço”, diz o médico, também consultor do Ministério da Saúde.

Bahmad ressalta que o reforço virá num momento importante: próximo do início da temporada de verão. Nesta época cresce o movimento nas estradas que cortam os municípios do Litoral Sul e aumenta a população local, devido à chegada de turistas.

Conforme o coordenador de Urgência e Emergência do Samu Litoral Sul, Itanhaém ficará com três ambulâncias de suporte básico, uma UTI e uma motolância. Mongaguá e Peruíbe ficarão, cada uma delas, com duas viaturas simples, uma UTI e uma moto. Pedro de Toledo e Itariri terão à disposição uma ambulância comum.

### O serviço



#### Entenda como funciona este serviço



1) O Samu realiza o atendimento em qualquer lugar. O socorro ocorre após chamada gratuita feita pelo **telefone 192**



2) A ligação é atendida por técnicos da Central de Regulação, que identificam a emergência e, imediatamente, transferem o telefone para o médico regulador. Este profissional faz o diagnóstico da situação e inicia o atendimento na hora, orientando o paciente ou a pessoa que fez a chamada sobre as primeiras ações



3) O médico regulador avalia o melhor procedimento para o paciente: orienta a pessoa a procurar um posto de saúde; envia uma ambulância de suporte básico para o local; ou, de acordo com a gravidade do caso, envia uma UTI móvel, com médico e enfermeiro



4) Com poder de autoridade sanitária, o médico regulador comunica a urgência ou emergência aos hospitais públicos e, dessa forma, reserva leitos para que o atendimento de urgência tenha continuidade

Criado em 2003, o Samu tem como finalidade prestar o socorro à população em casos de emergência. O serviço funciona **24 horas** por dia com equipes de profissionais de saúde, como médicos, enfermeiros, auxiliares de enfermagem e socorristas, que atendem às urgências de natureza traumática, clínica, pediátrica, cirúrgica, gineco-obstétrica e de saúde mental da população

Segundo o **Ministério da Saúde**, a estrutura do programa corrige uma das maiores queixas dos usuários do SUS, que é a lentidão no momento do atendimento. O programa busca, também, reduzir o número de óbitos, o tempo de internação em hospitais e as sequelas decorrentes da falta de socorro precoce

#### Quando devo chamar o Samu?

- Na ocorrência de problemas cardiorrespiratórios
- Em crises hipertensivas
- Em situações de intoxicação exógena
- Quando houver acidentes/trauma com vítimas
- Em caso de queimaduras graves
- Em casos de tentativas de suicídio
- Na ocorrência de afogamentos
- Em situações de choque elétrico
- Na ocorrência de maus-tratos
- Em acidentes com produtos perigosos
- Em trabalhos de parto que haja risco de morte da mãe ou do feto
- Na transferência inter-hospitalar de doentes com risco de morte

Alex Ponciano/Arte

Fonte: Ministério da Saúde





## Guarujá tem curso de gestão empresarial

A Associação de Desenvolvimento do Leste do Guarujá, em parceria com o Instituto Litoral Verde e o Instituto Brasil Verde, está com inscrições abertas, até a segunda semana de setembro, para o curso gratuito básico de Técnicas de Gestão nas Pequenas Empresas. Os participantes terão a oportunidade de aprender noções básicas de contabilidade, fi-

nanças e sistemas informatizados de gestão. O curso tem início no dia 14 de setembro e segue até 5 de outubro, com aulas às segundas-feiras, das 19 às 21 horas. Os interessados devem ter mais de 16 anos e podem fazer matrícula pelo telefone 3355-9470. É necessário levar o RG e um quilo de alimento não perecível (exceto sal e açúcar), que será revertido ao FSS.

## Boca no trombone



• Morador do Boa Esperança, em Guarujá, reclama de um vazamento de esgoto há três meses na Rua Manoel Marques Nabeto, 361, e que volta em um fluxo forte para sua casa.



## PALAVRA FINAL SERÁ DO PORTO

A novela que se tornou a construção de uma ponte estaiada ligando Santos a Guarujá ganhou mais um capítulo ontem. E a novidade da vez ficou por conta do ministro dos Portos, Pedro Brito. Ele garantiu que a palavra final sobre o polêmico projeto que prevê a eliminação da travessia de balsas entre as duas cidades será da Codesp.

"A ponte não pode, em hipótese alguma, representar um gargalo ao porto. A Codesp está estudando quais as condições mínimas para que se encontre uma solução. Não abrimos mão de discutir o equipamento e não faremos isso".

A Codesp e a SEP, por tabela, acreditam que a nova ponte precisa ter pelo menos 80 metros de

altura e um vão de 300 metros entre as margens para não atrapalhar a entrada de navios, que em um futuro próximo trafegarão em via dupla no Canal do Estuário.

Logo depois, o secretário de Transportes de São Paulo, Mauro Arce, se defendeu das críticas ao projeto original, apresentado pelo Governo do Estado em maio. Ele explicou que a ponte com 70 metros de altura pode ser modificada, dependendo dos interesses do porto e das prefeituras.

"O que fizemos foi um esboço. Mas, não aceito um prolongamento desse tema, pois uma ponte no Estuário é discutida desde os anos 40. O acidente do mês passado entre um navio e uma balsa mostra que algo deve ser feito".

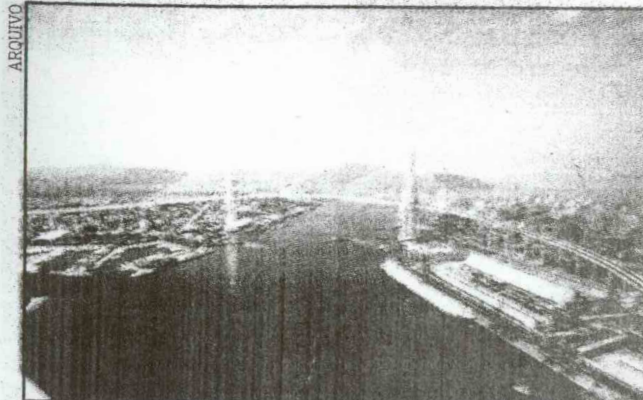

Ponte ligando Santos a Guarujá causa discórdia no porto

ARQUIVO





AVENIDA PERIMETRAL DE GUARUJÁ

# PRIORIDADE É TIRAR OBRA DO PAPEL

**Guarujá sugere mudanças na obra, mas ministro dos Portos praticamente as descarta**

BRUNORIOS

O ministro-chefe da Secretaria Especial dos Portos (SEP), Pedro Brito, praticamente descartou mudanças no projeto da Avenida Perimetral da Margem Esquerda do Porto de Santos, em Vicente de Carvalho, Guarujá. A declaração foi dada ontem, na abertura do seminário portuário Santos Export 2009.

De forma educada, ele deixou claro que ouvirá as propostas da prefeita Maria Antonieta de Brito, mas a prioridade neste momento é a urgência do projeto. Ou seja, a vontade do Go-

verno Federal é tirar logo a obra do papel e se as mudanças sugeridas por Antonieta forem aceitas agora, o atraso será inevitável.

O atual projeto da Perimetral da Margem Esquerda prevê o alargamento da Rua do Adubo e da Avenida Santos Dumont, além da construção de dois viadutos. A prefeita de Guarujá quer que, em vez da Rua do Adubo, os caminhões que vêm da Rodovia Cônego Domênico Rangoni (antiga Piaçaguera-Guarujá) entrem em uma rua nova, a ser construída no Jardim Boa Esperança, e que terminaria ao lado do Hospital Ana Costa, na Avenida Santos Dumont.

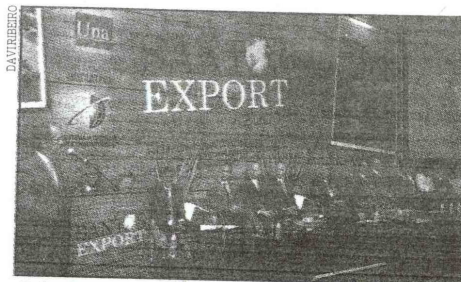

Pedro Brito esteve na abertura do seminário Santos Export 2009

"Analisaremos a proposta, mas temos R\$ 75 milhões no PAC em nossas mãos, os estudos ambientais estão prontos e só falta lançar o edital. Temos que dar prioridade à urgência do projeto. E se fizermos tudo de novo, estaremos comprometendo de forma irremediável as operações na Margem Esquerda. Seriam necessários novos estudos ambientais", justificou Pedro Brito.

No entanto, a prefeita de Guarujá não se dá por vencida e espera convencer a SEP e a Codesp sobre a necessidade de mudança no trajeto da Perimetral. "Desejamos evitar que Vicente de Carvalho seja cortada por caminhões. O nosso projeto é melhor porque tira a necessidade de desapropriarmos áreas na Rua do Adubo. Não podemos querer o desenvolvimento a qualquer custo".



## Fim de semana terá simulados do Enem

**TATIANA LOPES**

Estudantes do Ensino Médio de 164 cidades do País, entre elas Santos, São Vicente, Praia Grande e Guarujá, poderão testar seus conhecimentos em um simulado do novo Exame Nacional do Ensino Médio (Enem), no próximo final de semana. As inscrições são gratuitas e devem ser feitas até hoje pela internet ([www.simuladonovo enem.com.br](http://www.simuladonovo enem.com.br)).

As provas serão sábado e domingo, das 13h às 17h30. Os gabaritos estarão disponíveis no site do simulado a partir das 18h do sábado e das 19h do domingo.

Os testes serão aplicadas nas unidades dos colégios e cursinhos da rede COC, do Sistema Educacional Brasileiro. Para consultar as cidades em que haverá o teste basta acessar o site de inscrições.

Os alunos terão que responder a 90 questões de múltipla escolha em cada dia de prova. O exame de sábado terá 45 questões de Ciências Humanas e 45 de Ciências da Natureza. O de domingo terá 45 questões de Linguagens e Códigos e 45 de Matemática, além da proposta de redação. As provas foram elaboradas

por professores do Sistema COC de Ensino.

Os alunos que acertarem pelo menos 50% das questões da prova concorrerão a um carro zero quilômetro. Os melhores 20 colocados no simulado concorrem a outros prêmios.

### **Unisanta**

Também no próximo sábado, alunos do 3º ano do Ensino Médio, de cursinhos pré-vestibulares e estudantes que prestarão o Enem poderão fazer um simulado compacto da nova avaliação, a partir das 8 horas, na Rua Oswaldo Cruz, 277, no Boqueirão. As inscrições são gratuitas e podem ser feitas até amanhã, no site [www.unisanta.br/simulado](http://www.unisanta.br/simulado). Informações pelo telefone 3202-7101, 3202-7139 ou 3202-7140.

Quem fizer o simulado ainda concorre a bolsas de até 100% de desconto, durante o 1º semestre, em qualquer curso superior com início em 2010.

### **Objetivo**

Nos dias 12 e 13 de setembro, das 13 às 17h30, o Objetivo fará um simulado do novo Enem para estudantes. Serão aplicadas 180 questões, mais redação. No

dia 12, as questões serão de Ciências Humanas e de Ciências da Natureza. No dia 13, as perguntas serão sobre Linguagem e Matemática, além da redação.

### **Unimonte**

No dia 24 de setembro, às 14 horas, na Unidade Victório Lanza do Centro Universitário Monte Serrat (Unimonte), na Rua Brás Cubas, 344, Vila Mathias, estudantes do Ensino Médio de escolas públicas e particulares da região poderão participar de simulado do novo exame. As inscrições são gratuitas e podem ser feitas pelo telefone 3228-2100.

### **UniSantos**

Já nos dias 18 e 19 de setembro, a Universidade Católica de Santos (UniSantos) promoverá oficinas de profissões de todos os cursos oferecidos pela instituição. Professores e profissionais de diversas áreas darão dicas e informações sobre as carreiras.

Em uma das oficinas, com 50 vagas disponíveis, os inscritos receberão dicas de redação para o novo Enem. As inscrições são gratuitas e podem ser feitas no site da universidade ([www.unisantos.br](http://www.unisantos.br)).





Câmara Municipal de Guarujá

ASSESSORIA DE IMPRENSA

*Expresso Popular*  
*Quarta-feira, 26 de Agosto de 2009*

# ESTEJA PRONTO PARA 8.179 VAGAS

## **Amanhã é o último dia para garantir salários de quase R\$ 3 mil em Santa Catarina**

**S**e o seu sonho é passar em um concurso público para ter estabilidade, segurança e tranquilidade para o resto da vida, com emprego fixo e renda estável, há muitas novidades atraentes no mercado. São 8.179 oportunidades no País.

De acordo com a gerente comercial do Portal dos Concursos, Marcela Fadel Martins, a melhor dica para quem vai prestar um concurso público é se preparar com antecedência. "Não há receita melhor e que dê mais certo do que se preparar para um processo seletivo enquanto aguarda o edital sair".

O grande risco, segundo ela, é esperar o lançamento de um edital para depois estudar. Isso resulta em perda de tempo. "Nesse período muito curto, não se pode perder tempo de estudo. Não se preparem em cima da hora".

Além das dicas de profissionais da área, Marcela ressalta que o candidato deve ter o hábito de ler o edital. "Saber das dicas que os profissionais dão faz toda a diferença. Assim, você estará por dentro de todas as áreas e finalmente preparado para realizar o processo".

Há sete anos no mercado, a empresa registra 57% de seus alunos aprovados em processos seletivos de todo o País.

O Portal dos Concursos fica na Avenida Conselheiro Nébias, 370, Santos.

*Clipping Diário*

**Continua...**





# Câmara Municipal de Guarujá

## ASSESSORIA DE IMPRENSA

Expresso Popular  
Quarta-feira, 26 de Agosto de 2009

### Confira os concursos em andamento

#### MINISTÉRIO PÚBLICO DO MARANHÃO

Vagas: 18.  
Cargo: promotor de Justiça substituto.  
Salário: valor não especificado.  
Inscrições: até hoje, pelo site [www.mp.ma.gov.br](http://www.mp.ma.gov.br).  
Taxa: R\$ 120,00.  
Prova: 20 de setembro.  
**POLÍCIA MILITAR DE MINAS GERAIS**  
Vagas: 100.  
Cargo: soldado nas áreas de saúde, comunicações e música.  
Salários: R\$ 1.380,87 durante o curso e R\$ 1.614,02 após a conclusão.  
Inscrições: entre 31 de agosto e 17 de setembro, pelo site [www.pmmg.mg.gov.br](http://www.pmmg.mg.gov.br).  
Taxa: R\$ 100,00.  
Prova: 6 de novembro.

#### PREFEITURA DE BLUMENAU (SC)

Vagas: 122.  
Cargos: analista de informática, contador, engenheiro civil geotécnico, geólogo, geógrafo, procurador, enfermeiro, fonoaudiólogo, psicólogo, terapeuta ocupacional, médicos em várias especialidades, cirurgião dentista buco-maxilo-facial, endodontista, odontopediatra, periodontista, cirurgião dentista para atendimento a portadores de necessidades especiais, técnico em higiene dental, técnico em informática e técnico em vigilância sanitária e saúde ambiental e administrativo, agente de defesa civil, agente de logística e auxiliar de consultório dentário.  
Salários: entre R\$ 510,58 e R\$ 2.941,95.  
Inscrições: até amanhã, pelos sites [www.ibcpconcursos.com.br](http://www.ibcpconcursos.com.br) e [www.blumenau.sc.gov.br](http://www.blumenau.sc.gov.br).  
Taxas: entre R\$ 20,00 e R\$ 60,00.  
Prova: 4 de outubro.

#### INSTITUTO GEOLÓGICO DA SECRETARIA DE ESTADO DO MEIO AMBIENTE DE SÃO PAULO

Vagas: 54.  
Cargos: auxiliar de apoio a pesquisa científica e tecnológica na área de gestão de pesquisa, oficial de apoio a pesquisa científica e tecnológica nas áreas de operação e manutenção de máquinas e equipamentos, agente de apoio a pesquisa científica e tecnológica na área de gestão de pesquisa, técnico de apoio a pesquisa científica e tecnológica nas áreas de laboratório, informação e tecnologia e gestão de pesquisa, assistente técnico de pesquisa científica e tecnológica nas áreas de transferência e divulgação da pesquisa, laboratório, informação e tecnologia, geografia e geoprocessamento e gestão de pesquisa.  
Salários: entre R\$ 627,36 e R\$ 1.037,85.  
Inscrições: até sexta-feira, pelo site [www.institutocetro.org.br](http://www.institutocetro.org.br).

Taxas: R\$ 22,00 e R\$ 45,00.  
Prova: 18 de outubro.

#### CONSELHO REGIONAL DE FISIOTERAPIA E TERAPIA OCUPACIONAL DO PARANÁ

Vagas: 82.  
Cargos: fiscal de fisioterapia, assistente administrativo, auxiliar de teleatendimento e auxiliar de serviços gerais.  
Salários: entre R\$ 588,11 e R\$ 1.983,30.  
Inscrições: até domingo, pelo site [www.idecan.org.br](http://www.idecan.org.br).  
Taxas: entre R\$ 35,00 e R\$ 60,00.  
Prova: 4 de outubro.

#### ESCOLA DE SAÚDE DO EXÉRCITO

Vagas: 100.  
Cargo: para o curso de Formação de Sargentos de Saúde.  
Salário: valor não especificado.  
Inscrições: até 31 de agosto, pelo site [www.essex.ensino.eb.br](http://www.essex.ensino.eb.br).  
Taxa: R\$ 95,00.  
Prova: 15 de novembro.

#### TRIBUNAL DE CONTAS DO ESTADO DO ESPÍRITO SANTO

Vagas: 3.  
Cargo: procurador especial de contas.  
Salários: R\$ 17.689,00.  
Inscrições: até 2 de setembro, pelo site [www.cespe.unb.br/concursos/tcees2009](http://www.cespe.unb.br/concursos/tcees2009).  
Taxa: R\$ 150,00.  
Prova: 4 de outubro.

#### CONSELHO REGIONAL DE NUTRICIONISTAS DA 1ª REGIÃO

\*Estados de Tocantins, Goiás e Mato Grosso e do Distrito Federal.

Vagas: 183.  
Cargos: auxiliar administrativo, nutricionista fiscal, jornalista e coordenador técnico.  
Salários: entre R\$ 900,00 e R\$ 1.814,74.  
Inscrições: até 2 de setembro, pelo site [www.quadrux.org.br](http://www.quadrux.org.br).  
Taxas: R\$ 35,00 e R\$ 50,00.  
Prova: 13 de setembro.

#### CONSELHO REGIONAL DE NUTRICIONISTAS DA 8ª REGIÃO (PARANÁ)

Vagas: 105.  
Cargos: auxiliar administrativo, assistente administrativo e nutricionista fiscal.  
Salários: entre R\$ 735,00 e R\$ 1.810,70.  
Inscrições: até 2 de setembro, pelo site [www.quadrux.org.br](http://www.quadrux.org.br).  
Taxas: R\$ 35,00 e R\$ 50,00.  
Prova: 13 de setembro.

#### COMPANHIA DE SANEAMENTO AMBIENTAL DO DISTRITO FEDERAL

Vagas: 49.  
Cargos: auxiliar de mecânica, auxiliar de bombeiro, auxiliar eletricitista, auxiliar de apoio a operação e treinamento, auxiliar de solda, auxiliar de tornearia, auxiliar de apoio a proteção ambiental e operação de

estação, administração, técnico em contabilidade, técnico em segurança do trabalho, técnico em edificações, técnico em agrimensura, técnico em eletrônica, técnico em eletrônica, técnico em mecânica, técnico em química, técnico em saneamento, técnico em hidrologia e técnico em telecomunicações, administrador, analista de sistemas, arquivista, assistente social, contador, economista, pedagogo, médico do trabalho, engenheiro de segurança do trabalho, arquiteto, biólogo, engenheiro ambiental, engenheiro civil, engenheiro eletricitista, engenheiro mecânico, químico, engenheiro florestal, engenheiro eletrônico e geógrafo.  
Salários: entre R\$ 1.182,98 e R\$ 4.834,70.  
Inscrições: até 3 de setembro, pelo site [www.faperp.org.br/caesb](http://www.faperp.org.br/caesb).  
Taxas: entre R\$ 15,00 e R\$ 50,00.  
Provas: 15 e 22 de novembro.

#### SECRETARIA DE ESTADO DA ADMINISTRAÇÃO E DA PREVIDÊNCIA DO PARANÁ

Vagas: 234.  
Cargos: motorista e cargos de todos os níveis de escolaridade.  
Salários: entre R\$ 667,10 e R\$ 2.401,56.  
Inscrições: até 3 de setembro, pelo site [www.cops.uel.br](http://www.cops.uel.br).  
Taxas: entre R\$ 30,00 e R\$ 90,00.  
Prova: 25 de outubro.

#### ESCOLA NACIONAL DE ADMINISTRAÇÃO PÚBLICA (ENAP)

Vagas: 45.  
Cargos: uma vaga para bibliotecário e as demais para qualquer área de graduação.  
Salários: R\$ 2.643,28.  
Inscrições: até 4 de setembro, pelo site [www.concursosfcc.com.br](http://www.concursosfcc.com.br).  
Taxa: R\$ 60,00.  
Prova: 27 de setembro.

#### PREFEITURA DE GUARUJÁ (SP)

Vagas: 732.  
Cargo: agente comunitário de saúde.  
Salário: R\$ 620,10.  
Inscrições: até 4 de setembro, pelo site [www.guarujá.sp.gov.br](http://www.guarujá.sp.gov.br).  
Taxa: R\$ 17,00.  
Prova: 27 de setembro.

#### COMPANHIA PERNAMBUCANA DE SANEAMENTO (COMPESA)

Vagas: 200.  
Cargos: auxiliar de gestão, auxiliar de manutenção, auxiliar de serviços comerciais, motorista, assistente de gestão, assistente de serviços comerciais, técnico em contabilidade, em enfermagem do trabalho e operacional em diversas áreas e assistente de tecnologia da informação, administrador, administrador de banco de dados, analista de comunicação social, analista de gestão de pessoas, analista

de tecnologia da informação, assistente social, bibliotecário, economista, engenheiro (civil, elétrico, eletrônico, mecânico, químico, telecomunicações, florestal, meio ambiente, segurança do trabalho), geólogo e médico do trabalho.  
Salários: entre R\$ 562,47 a R\$ 3.952,50.  
Inscrições: até 6 de setembro, pelo site [www.ipad.com.br/compea2009](http://www.ipad.com.br/compea2009).  
Taxas: entre R\$ 35,00 e R\$ 65,00.  
Prova: 11 de outubro.

#### PREFEITURA DE TERESINA (PI)

Vagas: 373.  
Cargo: professor.  
Salário: R\$ 743,42.  
Inscrições: até 8 de setembro, pelo site [www.concursosfcc.com.br](http://www.concursosfcc.com.br).  
Taxa: R\$ 76,37.  
Prova: 11 de outubro.

#### PREFEITURA DE MOGIDAS CRUZES (SP)

Vagas: 122.  
Cargos: assistente social, advogado, agente social, pedagogo e psicólogo, orientador de informática, auxiliar de apoio administrativo e auxiliar de desenvolvimento de educação.  
Salários: entre R\$ 895,32 e R\$ 4.219,46.  
Inscrições: até 8 de setembro, pelo site [www.vunesp.com.br](http://www.vunesp.com.br).  
Taxas: entre R\$ 25,00 e R\$ 65,00.  
Prova: 25 de outubro.

#### GOVERNO DE TOCANTINS

Vagas: 2.198.  
Cargo: professor da educação básica.  
Salários: entre R\$ 1.090,80 e R\$ 2.181,60.  
Inscrições: até 9 de setembro, pelo site [www.cesgranrio.org.br](http://www.cesgranrio.org.br).  
Taxa: R\$ 50,00.  
Prova: 11 de outubro.

#### COMPANHIA DE INFORMÁTICA DO PARANÁ (CELEPAR)

Vagas: 41.  
Cargos: analista de informática júnior, com desenvolvimento de sistemas, analista organizacional pleno em licitações, engenheiro pleno em elétrica ou eletrônica, engenheiro pleno em redes, engenheiro pleno em telecomunicações, técnico assistente em serviços de processamento, técnico assistente em teleatendimento, técnico júnior em redes, técnico júnior em eletrotécnica e técnico júnior em mecânica.  
Salários: entre R\$ 751,00 e R\$ 4.054,00.  
Inscrições: até 10 de setembro, pelo site [www.cops.uel.br](http://www.cops.uel.br).  
Taxas: entre R\$ 30,00 e R\$ 90,00.  
Prova: 11 de outubro.

#### PREFEITURA DE CAMPINAS (SP)

Vagas: 100.  
Cargo: guarda municipal.  
Salários: R\$ 1.855,65.  
Inscrições: até 10 de setembro, pelo site [www.caipimes.com.br](http://www.caipimes.com.br).  
Taxa: R\$ 40,00.  
Prova: 4 de outubro.

#### POLÍCIA RODoviÁRIA FEDERAL

Vagas: 750.  
Cargo: policial rodoviário federal.  
Salário: R\$ 5.620,12.  
Inscrições: até 11 de setembro, pelo site [www.funrio.org.br](http://www.funrio.org.br).  
Taxa: R\$ 100,00.  
Prova: 18 de outubro.

#### MINISTÉRIO DO PLANEJAMENTO, ORÇAMENTO E GESTÃO

Vagas: 566.  
Cargos: agente administrativo, analista técnico-administrativo e analista em tecnologia da informação.  
Salários: entre R\$ 2.067,30 e R\$ 5.843,28.  
Inscrições: até 11 de setembro, pelo site [www.funrio.org.br](http://www.funrio.org.br).  
Taxas: R\$ 51,00 e R\$ 66,00.  
Prova: 11 de outubro.

#### COMPANHIA DO METROPOLITANO DE SÃO PAULO (METRÔ)

Vagas: 165.  
Cargos: operador de trem, oficial de movimentação, técnico administrativo, atendente de central de informações, atendente de posto de achados e perdidos, técnico de armazenagem de materiais, técnicos de obras e custeio, técnico agrimensor e técnico de projetos.  
Salários: entre R\$ 1.780,83 e R\$ 2.338,93.  
Inscrições: até 14 de setembro, pelo site [www.concursosfcc.com.br](http://www.concursosfcc.com.br).  
Taxa: R\$ 46,37.  
Prova: 18 de outubro.

#### PROCURADORIA GERAL DO ESTADO DE PERNAMBUCO

Vagas: 20.  
Cargo: procurador do estado.  
Salários: R\$ 6.615,00.  
Inscrições: até 15 de setembro, pelo site [www.cespe.unb.br/concursos/pgepe2009](http://www.cespe.unb.br/concursos/pgepe2009).  
Taxa: R\$ 160,00.  
Prova: 8 de novembro.

#### FURNAS CENTRAIS ELÉTRICAS

Vagas: 1.664.  
Cargos: profissionais dos níveis superior, médio técnico e nível médio suporte.  
Salários: entre R\$ 1.721,31 e R\$ 3.298,06.  
Inscrições: até 27 de setembro, pelo site [www.funrio.org.br](http://www.funrio.org.br).  
Taxas: R\$ 70,00 e R\$ 100,00.  
Prova: data não especificada.

#### PREFEITURA DE ALMIRANTE TAMANDARÉ (PR)

Vagas: 153.  
Cargos: professor, agente comunitário de saúde, auxiliar de secretaria, educador infantil e médico nas áreas de clínico geral, ginecologista/obstetra, infectologista, pediatra, ESF e psiquiatra.  
Salários: R\$ 11.954,25.  
Inscrições: até 27 de setembro, pelo site [www.consulplan.net](http://www.consulplan.net).  
Taxas: entre R\$ 20,00 e R\$ 50,00.  
Prova: 8 de novembro.